WWW.VILLE-SIX-FOURS.FR

Six-Fours MAG

BULLETIN MUNICIPAL DE SIX-FOURS-LES-PLAGES

N° 288 - FÉVRIER 2024

LE CINÉMA SIX N'ÉTOILES **fête ses 10 ans**

En début de mois dernier, plusieurs centaines d'administrés sont venus à la rencontre du maire de la commune pour la traditionnelle cérémonie de voeux de la nouvelle année. L'occasion pour le premier magistrat, Jean-Sébastien Vialatte, de dresser le bilan des 365 derniers jours et d'annoncer ses nouvelles ambitions pour la ville en 2024. Nous l'avons rencontré à ce sujet.

MONSIEUR LE MAIRE, VOUS VENEZ DE FORMULER VOS VOEUX À LA POPULATION POUR LA 29ÈME FOIS. QUE VOUS INSPIRE CETTE LONGÉVITÉ ?

"La fidélité des Six-Fournais à mon égard m'émeut. Ils m'ont accordé leur confiance pendant si longtemps que cela m'oblige. Oui, cela m'oblige à agir chaque instant pour eux, pour leurs enfants et pour faire de Six-Fours la ville où il fait bon vivre. J'ai également une pensée pour ma famille qui m'offre un indéfectible soutien, même quand je suis accaparé par mon mandat et qu'ils doivent faire preuve de patience, pour leur courage à supporter la médisance ou la calomnie qui polluent parfois le débat public. Il est important de souligner également, que rien ne serait possible sans une équipe loyale soudée et déterminée. Je tiens donc à remercier également les élus qui oeuvrent au quotidien à mes côtés pour la ville. J'ai une pensée également pour Marc Armand et mon ami Alain Caillet, tous deux anciens élus qui nous ont quittés cette année."

Mensuel n° 288 Février 2024 Édité par la ville de Six-Fours ■ Directeur de la publication : **Jean-Sébastien VIALATTE**
■ Photographe : **Kylian MARKOWIAK** ■ Graphiste : **Gilles BREIL** ■ Rédactrice : **Laurie BOCCACCIO** ■ Service Communication : Tél. **04 94 34 93 50** **service.communication@6fours.fr**
■ Impression : **SIRA imprimerie** Dépôt légal à parution - Diffusion gratuite - Reproduction interdite

L'ANNÉE 2023 A ÉTÉ TRÈS DENSE, D'IMPORTANTS CHANTIERS ONT ÉTÉ ENTREPRIS. POUVEZ-VOUS NOUS EN DIRE PLUS À CE SUJET ?

"Effectivement, nous avons agi avec beaucoup de vigueur afin de préserver la qualité de vie des Six-Fournais. D'abord, il y a eu la rénovation complète du Parc de la Méditerranée afin de mieux répondre aux besoins des usagers mais aussi afin de s'accorder aux défis climatiques, avec notamment un jardin botanique consacré aux espèces méditerranéennes, ou encore l'aménagement de jeux pour les enfants et d'un magnifique bowl, un des plus beaux de la région pour les amateurs de skate. Demain, comme à la Maison du Cygne ou à la Villa Simone, nous ferons du Parc de la Méditerranée, un remarquable joyau de la commune !"

UN AUTRE CHANTIER A NOTAMMENT BEAUCOUP FAIT PARLER DE LUI, CELUI DE L'ÎLE DU GAOU

"Celui-ci nous a été, si je puis dire, imposé après le bref incendie qui s'y est déclaré le 30 juillet dernier. Si le feu a été rapidement maîtrisé grâce à la réactivité des agents municipaux et du gardien, je veux ici les en féliciter une nouvelle fois, il nous a aussi amené à entreprendre une nouvelle étape de préservation de cet espace remarquable. Après la suppression successive du camping qui occupait le site puis du parking, après le classement de la lagune en zone Natura 2000, nous avons poursuivi notre engagement après vous avoir associés à l'écriture de l'avenir de ce lieu par le biais d'un sondage. D'abord, en nettoyant la zone incendiée et en installant des ganivelles pour délimiter les espaces qui ont très rapidement permis la repousse de la végétation. Puis, en renonçant à l'organisation d'événements culturels ou sportifs importants d'aussi grande qualité qu'ils aient été. En 2024, nous poursuivrons notre démarche en plantant la zone incendiée et en aménageant l'esplanade centrale et les abords du restaurant. Non seulement le Gaou n'est pas détruit mais il est sauvegardé et embelli !"

D'AUTRES TRAVAUX, MOINS CONSÉQUENTS MAIS TOUT AUSSI ESSENTIELS ONT ÉGALEMENT ÉTÉ RÉALISÉS, NOTAMMENT DANS LE DOMAINE DES SPORTS ET DU PATRIMOINE.

"Nous avons fait construire de nouveaux vestiaires pour le terrain synthétique du stade Baptiste et installé une aire de fitness et de cross-training près de la plage des Charmettes. En centre-ville, nous avons réaménagé l'aire de jeux du groupe Renaudel en la végétalisant. Dans les quartiers du Brusc, nous avons aussi été présents avec la requalification de la chaussée, la création d'une piste cyclable et la réalisation d'un aménagement paysager qui embellit la rue de la Citadelle. Aux Lônes, nous avons refait le square Marcel Pagnol et végétalisé les terre-pleins centraux du square Cesmat. Aux Playes, nous avons refait les voies du hameau Augias et créé une nouvelle voie, la rue Simone Veil, entre l'avenue de la Mer et l'avenue Kennedy, après concertation de la population. Pour la préservation du patrimoine, à la Chapelle Pépiole, nous avons rénové la toiture et le plancher de la sacristie. À la Collégiale Saint-Pierre, nous avons rénové l'éclairage. À la Villa Simone, c'est au magnifique pigeonnier que nous avons rendu toute sa splendeur."

PUISQU'ON PARLE DE CULTURE ET DE PATRIMOINE, NE POUVONS-NOUS PAS DIRE QUE L'ANNÉE 2023 EST VENUE CONFIRMER LE SUCCÈS DE LA VAGUE CLASSIQUE ?

"L'édition 2023 a été un grand succès par sa fréquentation bien sûr mais aussi par l'accueil d'artistes exceptionnels comme la célébrissime mezzo Cécilia Bartoli ou encore ceux de la nouvelle génération comme l'extraordinaire pianiste Alexander Malofeev."

TOUJOURS DANS LE DOMAINE DE LA CULTURE, LE SIX N'ÉTOILES VIENT DE CÉLÉBRER SES DIX ANNÉES D'EXISTENCE. C'EST UNE CRÉATION DE LA VILLE ET IL EST TRÈS PRISÉ PAR LE PUBLIC !

"En dix années, ce ne sont pas moins de 1 700 000 spectateurs qui ont fréquenté ce site et sont venus dans le centre-ville de Six-Fours. Ce sont autant de clients potentiels pour les commerces de proximité ! Ce succès, c'est aussi le résultat de la grande qualité de programmation de Noémie Dumas, sa directrice, et du travail de son équipe."

EN CENTRE VILLE CETTE ANNÉE, UNE AUTRE CRÉATION A AUSSI FAIT LE BONHEUR DES ADMINISTRÉS : UN CENTRE DE PETITES URGENCES.

"C'était une promesse. Aujourd'hui, 4 nouveaux médecins se sont installés sur la commune et nous sommes parvenus à ouvrir ce centre de petites urgences en face de la mairie qui, lui, compte 5 médecins et dont le succès répond au besoin de la population."

RESTE POUR NOUS À ABORDER LE THÈME DE LA SÉCURITÉ. QUELLES ONT ÉTÉ LES AVANCÉES DANS CE DOMAINE ?

"Pour que Six-Fours demeure une ville tranquille et sûre, nous avons consacré d'importants moyens afin de garantir la sécurité de nos administrés. D'abord, nous avons déménagé le service de la Police Municipale à la résidence Mistral dans des locaux beaucoup plus vastes. Nous avons recruté 4 agents supplémentaires portant l'effectif global, toutes catégories confondues, à 45 agents. Je tiens d'ailleurs à les féliciter pour leur engagement quotidien. De nouveaux recrutements auront lieu en 2024 parce que rien de tout ce que j'évoque depuis tout à l'heure ne serait possible si notre ville n'était pas aussi sûre ! En 2024, nos efforts se porteront également sur les équipements avec l'acquisition de pistolets à impulsions électriques et de deux motos de grosses cylindrées. Pour compléter ce dispositif quatre VTT dont deux électriques ont été rajoutés. Quant à la vidéoprotection, elle passera de 138 caméras à 152 cette année."

PUISQUE NOUS ABORDONS LA NOUVELLE ANNÉE, QUELS SONT LES PROCHAINS PROJETS QUI VONT ÊTRE RÉALISÉS EN 2024 ?

"Dans le domaine des sports, deux courts de padel seront construits au complexe Baptiste et la salle du progrès sera restructurée avec la création d'une salle supplémentaire en mezzanine. Pour la culture, une bibliothèque en centre-ville verra le jour, alors que des études pour un auditorium et un Conservatoire métropolitain de danse à la Villa Simone seront lancés avec la Métropole Toulon Provence Méditerranée. En centre-ville, nous engagerons un important chantier de requalification de l'avenue Vincent Picareau sur la partie comprise entre la place des Poilus et la rue République. Au Brusc, la corniche du Cros sera également requalifiée, à la Coudoulière, l'avenue du lycée sera revue et végétalisée. Aux Lônes, le square des bains sera réaménagé. En haut du chemin des Faïsses, un pôle enfance verra prochainement le jour ! 2024 sera également l'année qui verra débuter les travaux de rénovation et d'aménagement de la Villa des Nuraghes et il y aura toujours plus de plantations d'arbres sur notre territoire !"

MONSIEUR LE MAIRE, LE MOT DE LA FIN ?

"Pour mettre en oeuvre tout ce que j'évoquais, nous avons des partenaires bien plus sérieux que l'Etat. Je souhaite les remercier et en premier rang la Métropole Toulon Provence Méditerranée, je remercie notamment son Président, mon ami Jean-Pierre Giran ainsi que le Conseil Départemental du Var et son Président Jean-Louis Masson. Bien sûr, je souhaite également remercier la Région Sud Provence Alpes Côtes d'Azur."

UN SCOOP POUR LA NOUVELLE ANNÉE

Le 31 décembre dernier, la brasserie du Six N'étoiles a fermé définitivement ses portes. Cependant, l'établissement accolé au cinéma ne restera pas vide longtemps puisque d'ici quelques mois, ***c'est une librairie Charlemagne qui vous y accueillera !***

DEUX COUPLES SIX-FOURNAIS REÇOIVENT LA MÉDAILLE DE LA VILLE

En préambule des voeux à la population, Jean-Sébastien Vialatte, a souhaité rendre hommage à deux couples qui ont incarné pendant de nombreuses années les plus belles valeurs de la cité. D'abord, **Guy Berjot**, Président pendant 20 ans du Comité Communal des Feux de Forêts **et son épouse, Christine**, membre bénévole de la même association et Présidente des Arts et Nuances puis de la Palette Six-Fournaise. Mais le couple n'a pas été le seul à se distinguer. **Roger et Marie-Thérèse Duperray** étaient aussi présents "partout et tout le temps", a souligné le maire. Qui ne les connaît pas, ne les a pas vus lors des manifestations culturelles, sportives ou caritatives ? Quelle que soit la météo, leur santé, leurs soucis personnels, ils sont présents notamment à toutes les cérémonies patriotiques en qualité notamment de porte-drapeaux du Souvenir Français." Les deux couples ont reçu sous les applaudissements, la médaille de la ville.

PARC MÉDITERRANÉE

LOCALISATION DES OUVRAGES DE FONTAINERIE
Image issue de l'Avant-Projet

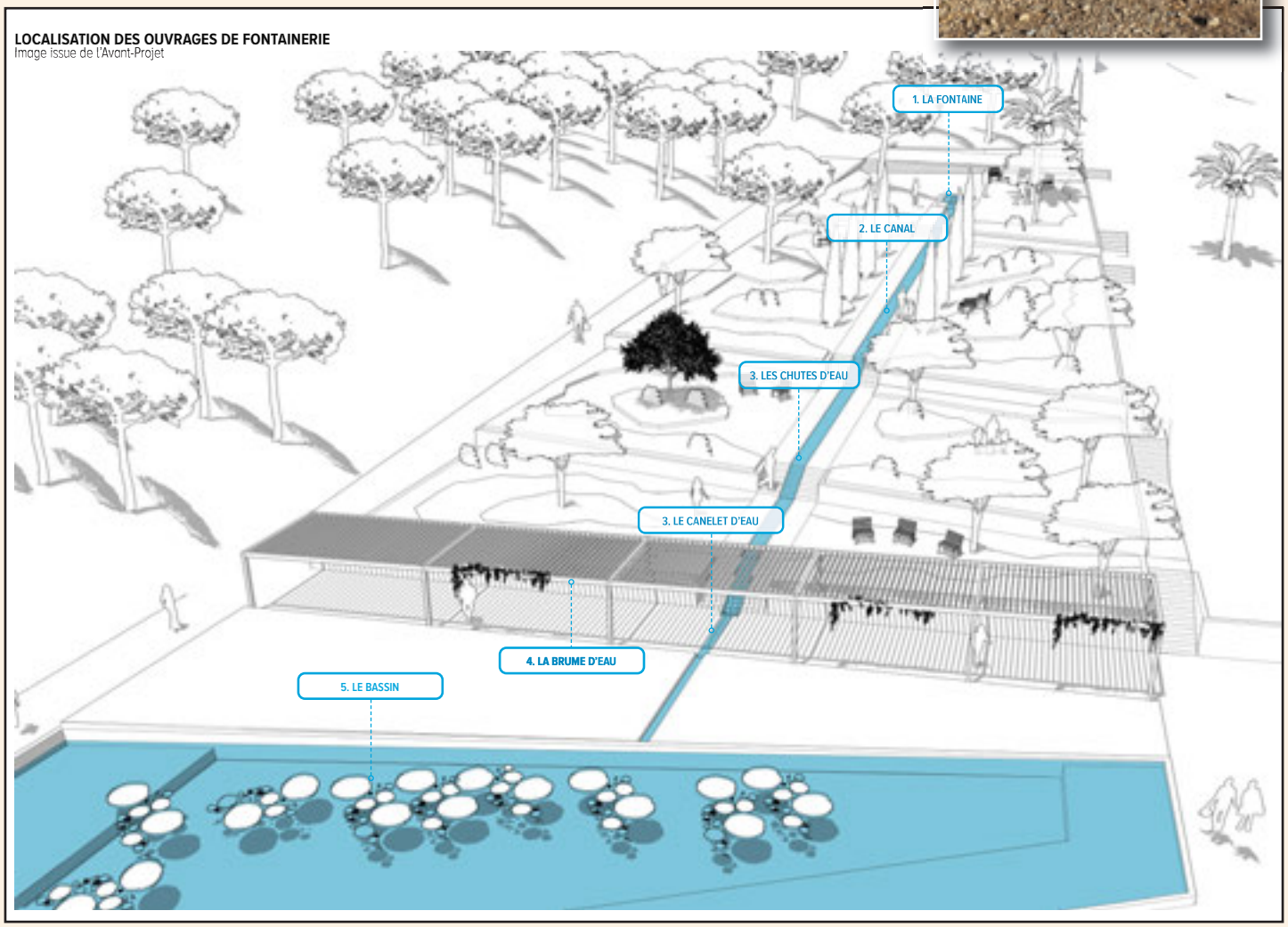

Les travaux se poursuivent sur la commune. Les équipes municipales sont à pied d'oeuvre pour avancer sur l'ensemble des aménagements et travaux en cours.

AMÉNAGEMENT PAYSAGER À RENAUDEL

CHEMIN PLAN DE LA MER

L'ENROBÉ A ÉTÉ REFAIT AINSI QUE LE RÉSEAU D'EAU.

AMÉNAGEMENT PARKING DES CHARMETTES

PORT DE LA COUDOULIÈRE - REPRISE DE LA DIGUE OUEST

Un programme national pour sensibiliser les écoliers à la préservation de l'environnement

Depuis 2023, une quinzaine de classes dans les écoles élémentaires de la ville s'est portée volontaire afin de participer au programme national: "Watty". Simple et ludique, ce projet permet, via plusieurs ateliers, de sensibiliser les jeunes citoyens de demain aux économies d'énergie et aux enjeux du changement climatique. Variées et adaptées aux classes allant du CP au CM1, les interventions à l'école se présentent sous différentes formes : jeux en groupes, expériences, exercices, visionnages de vidéos ou débats. Des sujets tels que la réduction des déchets, l'éclairage ou encore le chauffage sont évoqués. Début janvier, ce sont les petits écoliers de Carredon qui ont reçu la visite d'une animatrice. Après un petit dessin animé dévoilant les gestes énergivores du quotidien au sein des foyers, les enfants ont assimilé les gestes éco-responsables à avoir afin de préserver la planète. Si les pièces de la maison devront être chauffées dorénavant à 19°C et les chambres à 15°C pour faire des économies d'énergie, une petite élève qui a levé la main, a souhaité conclure en rappelant à ses camarades que sans ces précautions *"les ours polaires finiraient dans la mer froide et se transformeraient en glaçons"*.

UN CONCOURS POUR METTRE EN PRATIQUE L'APPRENTISSAGE

Laëtitia Quilici, responsable du Développement Durable de la ville, est venue rendre visite aux petits écoliers ce matin-là. Elle raconte : *"Ce programme financé en partie par la ville et par les Certificats d'Économies d'Énergie (CEE) permet aux jeunes citoyens de demain d'apprendre les gestes qui génèrent des économies d'énergie. Afin de mettre en pratique l'apprentissage, la ville a décidé de créer un "éco-concours". Pendant l'année scolaire, les enfants ont à charge de veiller à ce que les lumières soient bien éteintes lorsqu'ils quittent la classe par exemple, ou que les robinets d'eau ne coulent pas sans raison. Avec des bilans en fin d'année sur les chiffres, ils peuvent voir s'il y a eu une progression ou une régression dans leurs efforts. Ce concours les responsabilise tout en les amusant. Les classes qui ont obtenu de bons scores sont récompensées avec des jeux de société et une remise de prix."*

À NOTER : CONCERTATION PUBLIQUE JUSQU'AU 16 FÉVRIER 2024

IDENTIFICATION DES ZONES D' ACCÉLÉRATION DES ÉNERGIES RENOUVELABLES

Consulter le plan et donner votre avis soit sur le site internet de la ville : https://www.ville-six-fours.fr ou à l'accueil des service techniques du Lundi au Vendredi de 8h30 à 11h30

WATTY

SENSIBILISER LES ÉLÈVES DU PRIMAIRE À LA TRANSITION ÉNERGÉTIQUE

À LA MAISON

Un enfant Watty à la maison

C'EST TOUT BENEF!

-6% de consommation par an et par logement en moyenne

CELA REPRÉSENTE

918 kWh économisés par an/foyer

Soit

190 euros économisés par an/foyer

À L'ÉCHELLE DE L'ENSEMBLE DES FOYERS SENSIBILISÉS

C'EST

1 295 GWh économisés

ÉQUIVALENT À

la production électrique de **32** éoliennes sur 10 ans

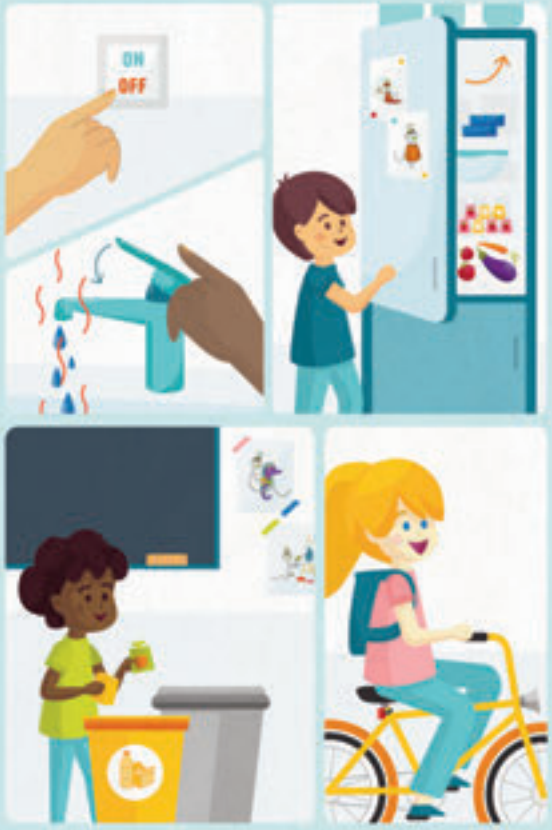

Pour

83% des enseignants & **77%** des parents

Watty a permis

UN CHANGEMENT DE COMPORTEMENT

des enfants.

Devenez animateur, la ville recrute !

Chaque année la ville de Six-Fours recrute des animateurs pour encadrer les enfants et les adolescents et leur proposer des activités de loisirs éducatifs ou de détente durant les temps périscolaires à l'école (matin, midi et après 16h30) ainsi que durant les temps libres (mercredis et vacances scolaires) en centre de loisirs. Ces emplois peuvent être saisonniers et compatibles avec des études annuelles ou encore constituer une activité à l'année. Pour entrer dans le monde de l'animation, vous devrez obtenir votre Brevet d'Aptitude aux Fonctions d'Animateur (le BAFA). Ce dernier vous permettra de vous former pour un secteur qui recrute et qui offre des possibilités d'évolution. Pour vous conter le métier, rien de mieux qu'une immersion aux côtés de celles et ceux qui aident les jeunes à s'épanouir au quotidien. Suivez le guide...

UN CENTRE DE LOISIRS N'EST PAS UNE SIMPLE GARDERIE

Mélanie est directrice du centre aéré de Jaumard. Elle qui a choisi de travailler dans le milieu de l'animation il y a de cela une vingtaine d'années prévient : *"Ce n'est pas simplement de la garderie. Nous avons un véritable rôle d'éducateur auprès de ces petits êtres. Que nous cherchions à aiguiser leur curiosité avec des sorties dans les musées ou à les sensibiliser au partage et à l'écoute avec des rencontres intergénérationnelles dans les résidences autonomies de la ville, notre vocation est de les amener à devenir les citoyens de demain. Les parents sont exigeants et nous avons à coeur de proposer des activités toujours plus enrichissantes aux enfants. Être animateur, c'est se sentir utile avant tout et se dire qu'on aide à la construction d'un être."*

CE MÉTIER, C'EST DE L'AMOUR AU QUOTIDIEN

Carole travaille avec les enfants depuis une vingtaine d'années et lorsqu'on lui demande de se confier sur sa carrière, elle ne trouve que des anecdotes pleines d'amour à conter. *"Ce métier est une passion, commence l'intéressée, les enfants sont pleins de tendresse. Un jour, alors que je faisais mes courses, l'un d'entre eux a bondi sur moi pour un câlin. Il n'en revenait pas de me croiser ailleurs qu'au centre aéré. J'ai dû lui expliquer que moi aussi j'avais une vie en dehors des murs de l'établissement."* Mais des rencontres de la sorte, elle en fait régulièrement et parfois avec des réactions plus surprenantes encore de la part des chères têtes blondes. Elle reprend : *"Lorsque je suis intervenue dans une maternelle afin de garantir le service minimum, à la cantine, un bambin m'a reconnue. Il est venu, gêné, me demander si j'avais eu l'autorisation de sa maîtresse pour venir le voir dans son école. Il pensait que j'avais fait le déplacement pour lui. Ces mignonneries font partie de mon quotidien. Il y a aussi des adolescents que vous croisez au détour d'une rue et qui viennent vous raconter, avec pudeur, que vous avez compté pour eux lorsqu'ils étaient enfants. Ce métier, c'est de l'amour au quotidien."*

LES SERVICES ENFANCE, JEUNESSE ET AFFAIRES SCOLAIRES PARTICIPERONT AU FORUM DE L'EMPLOI LE 29 FÉVRIER À LA HALLE DU VERGER

DES COLONIES DE VACANCES À LA GESTION D'UN CENTRE

Julie a commencé dans le milieu de l'animation avec un BAFA en poche. Elle raconte : *"Je voulais trouver un boulot d'été, alors j'ai passé ce diplôme pour encadrer les plus jeunes durant les colonies de vacances. Le métier m'a plu et j'ai poursuivi avec un Brevet Professionnel de la Jeunesse de l'Education Populaire et du Sport (un BPJEPS). Travailler avec des enfants a été une révélation pour moi. Nous tâchons de développer leur dextérité et leur motricité tout en nous adaptant à leurs besoins. Au fil des années, j'ai continué de gravir les échelons et aujourd'hui je suis adjointe de direction à Jaumard. Il y a pire non ? (rires)"*

UN JOB PARFAIT POUR UNE ÉTUDIANTE

Margaux est animatrice depuis trois ans. Elle officie les mercredis et pendant les vacances scolaires au centre aéré des Roches Brunes. Le reste de la semaine, la jeune femme poursuit ses études de Droit pour devenir notaire. Elle raconte : *"Je cherchais un boulot qui me permettrait de répondre à mes besoins financiers tout en convenant à mon emploi du temps. J'ai été séduite par l'animation car il n'y a pas de lassitude avec les enfants. Il faut trouver comment les stimuler au quotidien et les journées ne sont jamais les mêmes."*

UN EMPLOI QUI APPORTE UN ÉQUILIBRE

Sabrina est animatrice au centre de loisirs des Roches Brunes ainsi qu'Accompagnante des Élèves en Situation de Handicap (AESH) le reste de la semaine. Elle se confie : *"Les deux approches sont différentes, mais mes deux activités se complètent. En plus de s'amuser avec les plus jeunes, il faut trouver comment intéresser les autres. Dans ce métier, je dirais qu'il faut sans cesse se renouveler."*

UN MÉTIER QUI PERMET D'AIDER À LA CONSTRUCTION DES JEUNES

Corentin a 27 ans et il officie au service jeunesse, AJIR. Après avoir passé un CAP en maçonnerie, s'être engagé dans l'armée un temps, fait de l'intérim et même avoir voyagé jusqu'en Australie pour enrichir son expérience, il décide de se tourner vers un CAP petite enfance. Aujourd'hui, son quotidien est rythmé entre les aides aux devoirs des plus jeunes et les activités de loisirs. Il se confie : *"Ce que j'aime, outre le fait qu'une journée ne ressemble jamais à la précédente, c'est qu'on est aussi un appui pour les jeunes qui sont en train de se construire. Les adolescents me voient parfois comme un grand frère. Ils viennent se confier, on les voit évoluer, c'est quelque chose de très enrichissant."*

J'AI TROUVÉ UN EMPLOI LA SEMAINE DE L'OBTENTION DE MON DIPLÔME

Axelle a 29 ans et a toujours eu le désir de travailler avec des adolescents. Lorsqu'elle passe son diplôme, elle n'a pas le temps de s'inquiéter pour trouver un emploi puisque l'un de ses examinateurs lui propose directement un poste au centre de loisirs AJIR. Elle raconte : *"Les adolescents ont parfois du mal avec la gestion de leurs émotions. Nous sommes présents pour eux et parfois une belle complicité naît. On fait de l'aide aux devoirs, on les recadre parfois mais on n'est pas non plus à l'armée. En échange, ils donnent beaucoup d'amour. On se sent utile, et lorsqu'on les voit grandir, on ne peut que se dire qu'on a été efficace."*

DES CENTRES DE LOISIRS ADAPTÉS AUX BESOINS DE CHACUN

À Six-Fours, en complément des garderies périscolaires, plusieurs centres de loisirs et d'accueil municipaux sont dédiés à la jeunesse. Il y a les Roches Brunes pour les 3 à 5 ans et Jaumard pour les 6 à 13 ans. La structure AJIR quant à elle, reçoit les adolescents à partir de 12 ans et jusqu'à 18 ans. Il y a des journées à thèmes, des activités manuelles et sportives à découvrir et une aide aux devoirs y est proposée. Depuis 2021, un nouvel espace jeunes a ouvert ses portes sur la commune : le 100. Avec une cafétéria, un baby-foot, des consoles de jeux et un espace détente, il est accessible aux jeunes de 15 à 17 ans.

Pour tout renseignement : Accueil périscolaire et restauration scolaire 04 94 98 02 48 - Centres de loisirs 3/10ans : 04 94 07 02 32
Centre de loisirs Ados : 04 94 34 16 25 - **Dépôt de candidature :** Service DRH -Six-Fours - drh@mairie-six-fours.fr

Les animateurs du centre aéré **ont fait le show !**

Pendant la dernière semaine de vacances scolaires de Noël, ce ne sont pas moins de 170 enfants qui ont fréquenté les centres de loisirs des Roches Brunes et Jaumard. Afin de conclure l'instant en beauté, une vingtaine d'animateurs volontaires a créé un spectacle inspiré du conte Alice au Pays des Merveilles pour les plus jeunes. Des textes qu'il a fallu apprendre ou parfois improviser devant un public jusqu'aux costumes qui ont été confectionnés durant des ateliers, les animateurs ont fait un travail remarquable ! Les bambins étaient hilares et les adultes "se sont amusés comme des fous".

CAMPAGNE NATIONALE POUR UNE
MEILLEURE AUDITION

VILLE de SIX-FOURS LES-PLAGES

Le camion "Gardons la Banane" arrive près de chez vous

VENEZ À LA RENCONTRE
DE NOS EXPERTS
DE L' AUDITION
ET PROFITEZ D'UN

DÉPISTAGE AUDITIF GRATUIT [1]

Rendez-vous le

Vendredi 01 Mars 2024

Place des Poilus à Six Fours Les Plages
De 10h à 17h

[1] BILAN NON MEDICAL

À noter dans vos agendas : Bus du Cœur des Femmes

Mercredi 27, Jeudi 28 et Vendredi 29 mars - Salle Malraux - dépistage cardiovasculaire et gynécologique (réservé aux femmes en situation de vulnérabilité sanitaire et sociale)

Le Six N'étoiles l'histoire d'un succès

Décidé par la municipalité, il y a un peu plus d'une décennie, un tout nouveau chantier avait été lancé en coeur de ville. Après plusieurs mois de travaux, le cinéma qui comptabilisait, à l'époque, 3 salles et 450 fauteuils, avait fait ses premières entrées en choisissant une programmation hétéroclite. Dès la première année d'ouverture, 150 000 visiteurs étaient venus découvrir les salles obscures. Seulement deux années plus tard, la barre du demi-million d'entrées était franchie! L'année 2019 avait d'ailleurs été celle de tous les records avec 220 000 places vendues. Dans un rapport du CNC qui faisait état de données statistiques de la fréquentation des salles obscures, le Six N'étoiles s'était positionné en troisième place (grâce à ses entrées) dans un classement qui départageait les cinémas de configuration identique dans l'Hexagone, derrière Toulouse et Paris en première position. En fonction de ces chiffres et malgré le fait que la crise sanitaire avait contraint le monde culturel à l'immobilisme, la municipalité avait fait le pari de la construction d'une quatrième salle de cinéma. En 2023, après trois années de marasme dues à la Covid-19, les entrées ont à nouveau été à la hausse avec 210 000 tickets vendus. En dix ans et une crise sanitaire, le Six N'étoiles a écoulé près de 1,7 million d'entrées.

UN CINÉMA DE PROXIMITÉ TOURNÉ VERS L'HUMAIN

Le cinéma en coeur de ville est une délégation de service public. Cela signifie que les murs appartiennent à la ville, mais que cette dernière laisse la gestion du complexe à un partenaire privé. En 2013, lorsqu'un appel de marché est lancé, c'est la société L'YRE Six N'étoiles qui l'emporte. Les exploitants sont Frédéric Perrot, gestionnaire administratif et technique et Jérôme Quaretti qui s'occupe de la programmation et du personnel. Pour piloter l'enseigne, les deux hommes, responsables de plusieurs établissements en France, installent Noémie Dumas en tant que directrice-animatrice. Rencontre.

■ Noémie, qu'est-ce qui selon vous explique le succès du Six N'étoiles ?
"Une combinaison de plusieurs facteurs, je pense. La qualité technique est présente avec des équipements souvent renouvelés afin de rester à la pointe de la technologie (projection laser pour les images, son Atmos pour la quatrième salle), la programmation est riche et variée et nous sommes d'ailleurs labellisés Cinéma d'Art et Essai. Tout au long de l'année, nous assistons à des rencontres professionnelles du monde des salles obscures afin de découvrir des projections en avant-première et ainsi juger si elles pourraient plaire à notre public. Nous réalisons également un travail chaque semaine auprès de nos partenaires : programmateurs et diffuseurs pour obtenir des autorisations mais également la présence d'équipes de cinéma. Nous avons à coeur de garder l'idée que le cinéma est vivant et qu'il doit être un lieu d'échanges et de rencontres."

■ Est-ce pour cette raison qu'il y a notamment des événements toutes les semaines ?
"Oui, c'est notre souhait. Que ce soit avec des acteurs ou des réalisateurs afin de permettre aux spectateurs de plonger de l'autre côté de l'écran et d'y découvrir le processus de création, mais aussi avec des associations qui proposent parfois une autre vision du cinéma. Je pense notamment à Lumières du Sud, Léo Lagrange, le Collectif Migrant 83(...) Le cinéma est un fabuleux matériau pour comprendre le monde qui nous entoure et certains intervenants ont à coeur de proposer un autre regard sur nos civilisations."

■ Puisque vous parlez d'enseignement, vous recevez aussi des scolaires, me semble-t-il ?
"C'est exact, cela se passe généralement le matin, lorsque les portes sont closes pour le public. Des établissements scolaires viennent de tout le bassin. Depuis plus de 30 ans, le Centre National du Cinéma (CNC) mène une politique d'éducation à l'image auprès des jeunes et nous y adhérons. "École et Cinéma", "Collège et cinéma", "Lycéens et Apprentis au Cinéma" sont autant de dispositifs mis en place. Les élèves viennent découvrir des films en fonction de leurs programmes scolaires et viennent ainsi vivre une expérience artistique et collective dans le cadre d'un projet de classe. Le cinéma est une fenêtre sur le monde, les projets sont multiples. Dernièrement, des lycéens sont venus, par exemple, découvrir le film Napoléon de Ridley Scott, avec leur professeur d'Histoire afin de comprendre ce qu'est une adaptation cinématographique."

■ Qu'est-ce qu'on peut souhaiter au Six N'étoiles pour la nouvelle année ?
"Toujours plus d'émotions devant les écrans, de partage et de rencontres dans les salles. L'humain est véritablement au coeur de notre ADN. Et je tiens à saluer l'ensemble de l'équipe du Sixn'étoiles. Paul, Romain, Sacha et tous les agents qui ont accueilli depuis 10 ans les spectateurs."

Bienvenue **au siècle dernier !**

Afin de célébrer ses dix années d'existence, le Six N'étoiles a décidé de jouer la carte de la nostalgie ! Lors d'une soirée pleine de poésie, le compositeur et pianiste Sébastien Arcos est venu interpréter en direct au piano, face à l'écran, la bande-son du film "***The Kid Brother***" sorti en 1927. Cette performance qu'il a imaginée pour le Festival International des Musiques d'Écran en novembre dernier, a été re-jouée ce soir-là devant un public conquis. Si l'artiste a laissé courir ses doigts sur les touches noires et blanches du piano pendant plus de 80 minutes sans pouvoir se permettre la moindre lenteur, il a expliqué que la prouesse se réalisait avec beaucoup de concentration et quelques indices visuels. "*Je sélectionne des repères sur l'écran. Lorsqu'un personnage cligne des yeux, qu'il lève le bras, ou qu'un autre geste arrive, je sais que je dois passer telle note dans l'instant. Le film est inscrit plan par plan dans mon esprit. Rien n'est laissé au hasard.*" En préambule, les enfants du Conservatoire de la ville ont offert un petit concert aux spectateurs. À la sortie de la projection, les classes cinéma du collège de la Cordeille d'Ollioules proposaient un encas. Tous les bénéfices récoltés lors de cette soirée à vocation caritative sont venus grossir la cagnotte du Téléthon de la ville.

LES ÉVÉNEMENTS DU MOIS

Tout au long du mois de février, le film ***Félix et Moi*** réalisé et produit par une équipe 100% varoise sera proposé. Pour rappel, le documentaire retrace la vie de Félix Mayol, un chanteur toulonnais du début du XXe siècle reconnu mondialement pour son talent et son audace. **Pour les avant-premières familiales**, dimanche 4 à 11h sera projeté ***Le royaume de Kensuke.***
À 14h, ***Le dernier Jaguar.*** À 16h15, ***Chien et Chat***.
Dimanche 11 à 16h15 ***Maison de retraite 2***. Mercredi 14, à 20h, **Alexandra Lamy** viendra rencontrer le public lors de l'avant première du film ***La promesse verte***.
Vendredi 16 février à 20h il y aura une séance spéciale ***"Ciné-solidaire"*** proposée par les élèves de la Cordeille avec la projection du film . Une récolte de fonds au profit du collectif Migrants 83 sera organisée. Lundi 19 à 20h30, **l'association Lumières du Sud** proposera le film russe ***La grâce*** suivi d'un débat. Jeudi 29, à 14h, un réalisateur voyageur viendra présenter ***Kamchatka*** pour le cycle de **ciné-conférences Altaïr**. Les séances habituelles sont à découvrir sur le site internet : **https://sixnetoiles.fr**

L'année 2023 en quelques chiffres

Avec un total de 3 895 interventions dans l'année, les pompiers du centre de secours de la ville sont sortis en moyenne une dizaine fois par jour durant l'année. Sans surprise, les statistiques témoignent de la même tendance qu'à l'échelle nationale : 87 % des appels passés à la caserne sont le fait de secours à la personne, tandis que les accidents de la route déclenchent seulement 5,7 % d'interventions. Les incendies cette année représentent 2 % des actions des soldats du feu.

UN NOUVEAU CHEF DE CENTRE À LA TÊTE DE LA CASERNE

Depuis juillet dernier, un nouveau chef de centre a été nommé à la caserne. Il se prénomme Anthony Lecomte, est lieutenant et possède presque une vingtaine d'années d'expérience dans le métier. Si porter l'uniforme et prêter secours aux personnes en détresse est une vocation depuis l'adolescence, c'est grâce à un stage en troisième auprès de l'Unité d'Instruction d'Intervention de la Sécurité Civile (une unité militaire de pompiers) qu'il fait ses premières expériences auprès des soldats du feu. "*Après ça, explique l'intéressé, j'ai attendu ma majorité avec impatience afin de pouvoir m'engager comme pompier volontaire. Mes premières missions sur le terrain n'ont fait que confirmer mes ambitions. Ce qui m'a le plus séduit dans le métier, c'est le fait de devoir me mettre au service des autres.*" Il multiplie alors les missions, change de caserne au gré des besoins, et réussit son concours d'officier dans le Gard. Après presque vingt ans d'uniforme, il devient chef de centre à Six-Fours et dirige environ une centaine de pompiers. Il commente : "*Il y a une particularité dans cette caserne, c'est qu'elle est composée de plus de 80 volontaires contre un peu moins de 20 professionnels. Il faut donc faire en fonction des obligations de chacun puisque les volontaires ont une vie professionnelle en dehors de la caserne.*" Parce que son emploi n'est pas seulement administratif, le lieutenant peut aussi être appelé sur le terrain pour prêter son expertise. "Plusieurs fois par mois, les chefs de centre ont des gardes en tant que chefs de groupe. Pendant 24h, ils peuvent alors être appelés à opérer sur une des villes de la circonscription. Ici, il s'agit de Six-Fours, Sanary-sur-Mer, La Seyne-sur-Mer et Ollioules. Nous sommes appelés lorsque les opérations sont plus complexes que de coutume. Ma dernière garde était lors du réveillon du jour de l'an. Je peux donc témoigner que le changement d'année s'est opéré en douceur." Souhaitons que cela soit un bon présage.

DES POMPIERS SUR TOUS LES FRONTS

Avec un total de 3 895 interventions sur 12 mois, les pompiers du centre de secours de la ville n'ont pas chômé cette année. Au-delà des interventions habituelles, ils se sont également fait remarquer par leur capacité à intervenir rapidement, même lorsqu'ils ne portent pas l'uniforme ! Car s'il y a eu seulement 2 % de sorties des pompiers cette année pour des incendies, l'un a particulièrement marqué les esprits : celui de la presqu'île du Gaou. Pour rappel, deux hélicoptères bombardiers d'eau, dix véhicules de lutte contre les feux de forêts et 45 pompiers avaient été déployés sur place afin de maîtriser le feu mais le pire avait été évité grâce aux gestes rapides d'une poignée d'agents communaux déjà sur les lieux du sinistre.
"*Ils étaient présents pour des travaux et ont réagi dans l'instant, explique le lieutenant Anthony Lecomte. Dans ces membres du personnel de la ville, certains étaient des sapeurs pompiers volontaires. Ils connaissaient donc toutes les démarches et n'ont pas hésité.*"

DES OPÉRATIONS AU-DELÀ DE LA VILLE

Parce que l'entraide est importante dans le milieu du secourisme, les soldats du feu savent que leurs forces sont parfois nécessaires outre le département. Ainsi, pendant l'été, un pompier de la ville s'est rendu en Corse pour aider à renforcer le dispositif de prévention de feux de forêts sur l'Île de Beauté. Autre geste fort, une poignée de volontaires est allée prêter main forte dans les Hautes-Alpes fin novembre dernier, lorsque "des inondations monstres" ont provoqué des coulées de boue dans la ville de Guillestre, laissant des habitants sidérés par l'ampleur des dégâts. Le lieutenant termine : "*Pour des opérations de la sorte, ce sont les bras qui manquent plus que notre expertise. Il n'y a pas d'obligation pour les pompiers, ce sont eux qui se proposent lorsqu'on décide d'un envoi.*"

L'ÉCOLE DES JSP : "UNE ÉCOLE DE LA VIE"

En 1997, les trois premières écoles du Var pour les Jeunes Sapeurs Pompiers (JSP), dont celle de Six-Fours, ouvraient leurs portes. Vingt-sept années plus loin, elles sont une quinzaine à préparer les adolescents de 13 à 18 ans au métier. Activités sportives pour les maintenir en forme, familiarisation avec le matériel professionnel de secours, apprentissage des rudiments des manoeuvres à réaliser en intervention (...). Durant quatre années, à Six-Fours, ils sont formés par le lieutenant Jean-Baptiste Ritter (photo2) dans l'espoir de recevoir leur Brevet et d'intégrer une fois la majorité acquise une caserne en tant que volontaires ou professionnels. Mais pour leur instructeur, ce n'est pas seulement une affaire d'emploi à la clef.

Il raconte : "*Ici, c'est véritablement une école de la vie. Et pour un tas de raisons. Les adolescents grandissent en ces murs, prennent confiance en eux, découvrent leur potentiel. La plupart sont persuadés avant d'essayer qu'ils ne sauront pas faire un monter de corde ou passer l'examen de la planche. Pour le reste, il y a aussi une prise de maturité. Et je sais exactement à quel moment cela s'opère : quand le programme fait qu'ils commencent à étudier le secours à la personne. Une fois mis en situation, ils savent que leur concentration et leur choix direct peuvent influer sur la santé et la vie d'une personne. Il n'y a plus de place pour la rigolade à ce moment-là.*"

LES JEUNES SAPEURS POMPIERS REÇOIVENT UN PRIX DE L'ORDRE DU MÉRITE

Dans les premiers jours de janvier, les JSP ont commencé l'année sous les flashs des photographes. Pour cause, à la fin d'un entraînement, ils ont reçu la visite de leurs parents et des officiels ainsi que des membres de l'Association Nationale de l'Ordre du Mérite. Ces derniers ont tenu à leur remettre un prix collectif pour leur engagement citoyen, leur présence régulière durant les cérémonies patriotiques, leur générosité et leur solidarité. Concrètement, parmi leurs activités nombreuses, ils ont notamment fait danser les résidents d'une maison de retraite d'Ollioules, ont participé au Téléthon, collecté des déchets sur les plages et se sont également investis auprès des Restos du Cœur lors de leurs dernières collectes alimentaires.

UNE ÉCOLE QUI FONCTIONNE SUR LE PRINCIPE DU BÉNÉVOLAT

Le lieutenant Jean-Luc Decitre (photo1) est président de l'Union Départementale du Var des Sapeurs Pompiers. Avant la fin de sa présidence, il espère voir ouvrir cinq nouvelles écoles dans le Var, mais précise : "*Les instructeurs sont bénévoles et l'école de Six-Fours repose sur les épaules du lieutenant Ritter. Il fait un beau travail auprès des adolescents et il est important de le souligner.*"

Maison du Cygne - Centre d'Art et Jardin Remarquable

Gérald THUPINIER

DU CÔTE DES MORTELS

Jusqu'au dimanche 17 mars

Le tragique est au cœur de l'œuvre de Gérald Thupinier. Après la saisissante série des visages, qu'il préfère appeler faces, afin de leur conférer un caractère générique, il réalise depuis quelques années des sortes de bas-reliefs brutaux et tourmentés, aux formes incertaines où toute couleur a disparu, et dans lesquels n'émergent que quelques mots et formules latines.
L'artiste conteste néanmoins vouloir exprimer ses idées par le biais de la peinture : " Ces idées, c'est parce que je peins qu'elles me sont venues. Je crois que c'est ça un artiste, un peintre, un écrivain, quelqu'un qui ne sait pas quoi penser au départ, qui s'enfonce dans son travail, qui laisse son travail le travailler de l'intérieur pour que ce travail lui élabore une pensée "
Les deux séries se côtoient dans l'exposition.

Gilles Altieri, commissaire de l'exposition

Maison du Patrimoine

FRANÇOIS FLOHIC

DU SAMEDI 24 FÉVRIER AU DIMANCHE 17 MARS

VERNISSAGE VENDREDI 23 FÉVRIER, 18H

Nadège DRUZKOWSKI

TRAVERSÉES, PROCHES ET LOINTAINES

Faisant écho aux voyages et résidences artistiques réalisés par la plasticienne ces dernières années, l'exposition propose une traversée, réelle ou imaginaire, des hémisphères du nord au sud. Mêlant films et peintures de grands ou moyens formats, les paysages finlandais et écossais, aux tonalités sombres ou enneigées, répondent aux couleurs vives de la Nouvelle- Calédonie ou du sud méditerranéen. Forêts oniriques, traces d'architectures et végétation, sauvage ou domptée par l'homme, se mêlent dans un univers à la beauté fantasque.

Instagram : @djeyart

The day you ceased to exist in my head

Place Ste Madeleine

Batterie du Cap Nègre

COCOPIO

TENDRESSES FAUVES

Pour cette collection haute en couleur qui raconte le Sud, elle utilise principalement l'aquarelle sur papier. Un papier très noble et très épais, utilisé comme une forme de carte indélébile où le pigment fait son nid et comble le regard. *" J'ai essayé de traduire ainsi la joie que procurent la couleur et la lumière de l'environnement dans lequel je vis "*

Samedi 3 février > dimanche 10 mars

VERNISSAGE : SAMEDI 3 FÉVRIER, 11H

Rencontre avec le public : samedi 10 février, 15h

Jardin de la Villa Simone

DU SAMEDI 10 FÉVRIER AU MARDI 2 AVRIL

VERNISSAGE SAMEDI 10 FÉVRIER, 11H

Club Phot'Azur

VARIATIONS PHOTO'GRAPHIQUES

"*Les « Pixels » de chaque auteur ont vibré intensément pour réaliser leurs photos afin que l'harmonie de cette exposition soit en adéquation avec ce lieu magnifique. L'objectif de cette exposition permettra aussi des rencontres, des échanges pour apporter aux visiteurs un côté varié dans leur déambulation.*" Francine Chich

Espace Jules de Greling

Mira BASTT

Du samedi 10 au dimanche 25 février
Du mardi au vendredi 9h>12h30 samedi et dimanche 14h30>18h

VERNISSAGE SAMEDI 10 FÉVRIER, 11H

"L'essence de mon travail s'établit sur la vision du ressenti à multifacette. Lorsque je produis une toile, celle-ci transmettra l'émotion principale par le sujet mis en avant, le message sera généralement en second plan, quant à l'intensité de mon émotion, elle sera transmise par les couleurs et la texture voulue."

mirabasttgalerie.com

Portrait Ursula CARUEL – crédit photo "Laurent Gaits, dep 65"

Résidence d'artistes

DU MERCREDI 7 FÉVRIER AU JEUDI 7 MARS 2024

Ursula CARUEL

Dessin - Installation

Ursula Caruel, artiste plasticienne diplômée des Arts Textiles de Roubaix et des Beaux-Arts d'Aix-en-Provence, ouvre la programmation de la résidence d'artistes 2024 à la Maison du Patrimoine François Flohic . Elle développe aujourd'hui un art local et nomade où l'identité du paysage est primordiale.
Lors de sa résidence, elle va développer son projet de collection internationale d'art végétal. Lancé en 2022 avec le soutien de l'institut de botanique de Montpellier et de la DRAC Occitanie, ce projet s'appuie sur la démarche de création des herbiers au 17ème siècle. Ursula Caruel va collecter des plantes en 2 exemplaires à partir de sa technique du dessin et de la broderie sur papier dans des lieux emblématiques des paysages de Six-Fours-les-Plages.
Un de ses 2 exemplaires sera ensuite envoyé à un autre artiste dans le monde qui fera l'échange.

Ursula Caruel proposera un atelier en deux temps :
Samedi 24 février, de 15h à 17h : dessin botanique, avec différentes techniques de découverte de l'esthétique des plantes
Dimanche 25 février, de 15h à 17h : technique pour préparer le papier à être brodé. Chaque atelier est ouvert à 12 personnes maximum. Inscriptions - atelier "Dessin Botanique" et "Broderie sur papier", Maison du Patrimoine, Corniche des îles, 83140 Six-Fours-Les-Plages : Tél 04 94 10 49 90 / 04 94 74 96 43 ou carredarts@6fours.fr

OUVERTURE D'ATELIER

Samedi 2 mars, de 14h30 à 17h30 : restitution des recherches de l'artiste et échange avec le public autour de son travail.

PORTRAIT

Francis Lyon écrit « La Draille »

Rien de tel qu'un retour aux sources pour mieux se retrouver soi-même. C'est le besoin instinctif ressenti par Gilbert, écrivain émigré à Los Angeles depuis de longues années, au moment de retrouver à Sanary son vieil ami Denis, ancien « métallo» des chantiers navals. En réalité, c'est davantage un appel au secours qu'une simple nostalgie du temps passé. Après un énorme choc émotionnel, Gilbert veut tout autant réparer ses erreurs que retrouver la force d'écrire de nouveau pour tout simplement se sentir vivre. Il va alors se nourrir avidement des mots de Denis, de leurs souvenirs communs qui redessinent leur enfance, les apprentissages du travail, l'amour, les luttes, l'espoir de changer le monde... Lui-même confie alors sa blessure profonde, les violences racistes et homophobes qui lui ont arraché l'amour de sa vie, un soir, au bord du Pacifique. Arriveront-ils ensemble à étancher leur soif d'amitié et leur quête de sens ? Chacun d'eux devra sortir de sa draille, ce chemin creux de la transhumance, pour se retrouver et se redécouvrir soi-même dans les regards et les mots de l'autre.
Livre disponible sur le site : www.lespressesdumidi.com

emoa.
Mutuelle du Var

Un dispositif **de mutuelle communale**

La commune de Six-Fours et EMOA Mutuelle du Var s'engagent pour proposer à tous les Six-Fournais un dispositif de mutuelle communale

Aujourd'hui près de 2,5 millions de Français ne sont pas couverts par une complémentaire santé et sont donc exposés à des risques sanitaires liés au renoncement aux soins.
Sans surprise, le niveau de ressources joue un rôle important dans le taux de non-couverture, et plus celui est bas, plus le taux de non couverture est élevé.
Fort de ce constat, Jean-Sébastien Vialatte, Maire de Six-Fours-les-Plages et Président du CCAS et EMOA Mutuelle du Var s'engagent depuis 2019 pour proposer à tous les Six-Fournais une mutuelle communale à tarifs préférentiels. Une mutuelle accessible pour tous les administrés !
Ce dispositif traduit la politique sociale, solidaire et intergénérationnelle portée par Jean-Sébastien Vialatte, Maire de la ville et Monsieur Perez, Adjoint au Maire chargé des Affaires Sociales, pour lutter contre le renoncement aux soins et agir en faveur de l'accès à la santé pour tous.

Mutuelle historique de notre département, et dont le siège administratif est basé à Six-Fours, EMOA Mutuelle du Var tient à contribuer, et propose une couverture santé performante, au juste coût à tous les habitants de notre commune.

Les atouts d'EMOA Mutuelle du Var et de son offre :

• Pas de sélection médicale, pas de questionnaire de santé, pas de limite d'âge, pas de délai de carence,
• 5 niveaux de garanties pour répondre à tous les besoins,
• Une fidélité récompensée dès 2 ans d'ancienneté avec une évolution gratuite des garanties,
• Une garantie assistance à domicile, un service de téléconsultation médicale en illimité accessible 24h/24 et 7j/7 avec mise en relation immédiate avec des médecins en cas de symptômes.

« Nous sommes fiers, en tant qu'acteur et employeur local, d'accompagner la commune dans sa démarche de promotion de la santé auprès de ses administrés, mais également d'apporter une réponse en faveur du pouvoir d'achat des administrés Six-Fournais, grâce à des tarifs et des offres promotionnelles négociés avec la municipalité. »
Jean-Marc Pouly, Directeur Opérationnel d'EMOA Mutuelle du Var

Pour plus d'informations :

• Rendez-vous dans l'agence EMOA Mutuelle du Var basée dans le centre-ville de ville de Six-Fours-Les-Plages au 285 rue de la Cauquière ouverte du lundi au vendredi de 9h00 à 12h30 et de 13h30 à 17h30
• Par téléphone : 09 71 09 09 09 (prix d'un appel local)
• Sur internet : https://maville-masante.mutuelle-emoa.fr/six-fours-les-plages.php

13 ème EDITION DU FORUM DE L'EMPLOI

Organisé par le Centre Communal d'Action Sociale, la Ville de Six-Fours-les-Plages et l'Antenne locale de France Travail, le 13ème Forum de l'Emploi se déroulera, **le jeudi 19 février, de 9h à 13h**, en la Halle du Verger située 1, rue du Stade. De nombreux emplois seront proposés sous forme de CDD et de CDI ainsi que des formations et des apprentissages. Tous les secteurs d'activité seront concernés, à savoir l'industrie, l'enfance et la jeunesse, l'hôtellerie, la restauration, les services à la personne, le commerce, la grande distribution, la santé, le social, le bâtiment et les travaux publics, la Défense, le secteur tertiaire ou bien encore associatif... Plus de cinquante organismes et sociétés seront présents. Si l'an passé, le secteur industriel a été valorisé, cette année, l'accent sera mis sur les métiers en direction de l'enfance et de la jeunesse. Une détection par les professionnels de la branche s'effectuera afin de recruter les personnes les plus aptes à la profession. De nombreuses formations pour ce secteur en manque de personnels qualifiés seront également proposées aux personnes intéressées. Par ailleurs, un Stand Mobilité sera également présent afin d'étudier et de mettre en place des solutions facilitant les déplacements des futurs salariés. La grande distribution, la restauration-hôtellerie ainsi que le Service Ville et la Métropole Toulon Provence Méditerranée proposeront pour leur part de nombreuses offres saisonnières. En 2023, ce sont près de 800 personnes qui se sont rendues au Forum. Bon nombre d'entre-elles en sont ressorties avec un emploi ou une formation adaptée à leurs besoins et attentes. Nous conseillons vivement aux postulants de se munir de plusieurs CV et lettres de motivation afin de passer maints entretiens. Les conseillers de France Travail et de la Mission locale seront présents afin de les aider au mieux dans leurs démarches.

ÇA TRICOTE ET ÇA PAPOTE

Dans le cadre des nombreuses animations et des divers ateliers proposés au sein des Résidences Autonomie, le tricot recueille un succès probant. En effet, tous les mercredis après-midi, de 14h00 à 16h30, un groupe constitué de vingt résidents mais également de personnes extérieures à l'établissement se retrouve, à la Fondation Lelièvre (1), afin de tricoter et de passer un moment de rencontre et de partage autour de quelques friandises et d'un thé ou d'un café. Julien, l'animateur, parfait toujours ces instants de plaisirs d'un accompagnement musical à l'accordéon. Convivialité oblige !

Cet atelier mixte et intergénérationnel est orchestré par l'association « Tricoti Tricota » que préside Hélène PONTI. Il permet à chacune et chacun de confectionner des couvertures, des brassières, des bonnets et chaussons mais également des gigoteuses pour les bébés prématurés de l'Hôpital Sainte-Musse de Toulon. Aucune enseigne d'accessoires pour les enfants nés prématurément ne pouvant offrir un tel service, l'association « Tricoti Tricota » s'est exclusivement consacrée à la production de petits vêtements en laine acrylique fine pour layette. 1500 à 2000 pelotes sont utilisées, chaque année, par les participants qui offrent, tous les trimestres, un lot impressionnant de vêtements à Marie-Laure et Clotilde, deux des puéricultrices de Sainte-Musse. Le dernier don s'est effectué le 20 décembre dernier, dans les locaux de La Fondation Lelièvre. Afin de poursuivre son œuvre, l'association « Tricoti Tricota » a plus que jamais besoin d'aides sous formes de dons d'argent ou de pelotes de laine (2). Le Lions Club, le Kiwanis et le Rotary ont déjà répondu présents en soutenant financièrement la démarche. Le 20 septembre dernier, les membres de l'association ont eu le privilège d'être accueillis au sein du Service PréNat de l'Hôpital de Sainte-Musse, par l'ensemble des personnels soignants et son chef de service, en qualité de personnes bienfaisantes et partenaires indéfectibles. « Ce fut une occasion unique de découvrir ce service très performant et le travail réalisé par les puéricultrices et les différents spécialistes. Nous avons été reçus avec beaucoup d'attention avec une collation que nous avons partagée avec beaucoup de plaisir » précise Hélène PONTI qui rappelle en substance que « toutes les personnes désireuses de rejoindre l'atelier tricot et l'association qui compte désormais 63 membres actifs seront les bienvenues ». Il n'y aura jamais assez de petites mains pour réaliser de grandes œuvres !

(1) Quelques résidents de la Résidence Autonomie Louis-Faraut tricotent également au sein de leur établissement et participent ainsi à l'opération
(2) Association « Tricoti Tricota », 60, rue des Aubépines, 83190 Ollioules - Présidente Hélène PONTI 04 94 09 27 96 / 06 47 84 19 17

SUCCES GRANDISSANT POUR LE BANQUET DES SENIORS

Au regard du nombre important de personnes désireuses de participer au Banquet des Seniors, ce dernier s'est exceptionnellement déroulé sur deux journées (les 14 et 15 décembre dernier), en la Halle des Sports du Verger. Au total, ce sont près de 1000 de nos aînés qui ont partagé un succulent repas et pris part aux animations proposées. Retour en images sur cet événement qui rencontre, année après année, un succès sans égal.

UN DON POUR LES ŒUVRES SOCIALES

Récemment, l'association la Philharmonique La Six-Fournaise présidée par Jean-Marie LAURENT a effectué un don de 650 euros en faveur du Centre Communal d'Action Sociale. Pour Patrick PEREZ, adjoint au Maire, chargé des Affaires Sociales : « Ce type d'aide est très utile afin d'engager des opérations de soutien aux personnes les plus fragiles et les plus nécessiteuses de la commune ». L'élu se félicite par ailleurs de « l'engagement du tissu associatif local en faveur de l'action sociale et remercie chaleureusement l'ensemble des bénévoles qui contribuent activement à cet élan de solidarité ».

DES BURGERS POUR LES FANS DE NBA ET LES AUTRES

Depuis mars dernier, une nouvelle enseigne a ouvert ses portes au 533 avenue du Cap Nègre. Derrière les grils, Mathieu, un cuisinier qui avait depuis plusieurs années le souhait d'ouvrir une adresse où ses principales passions se combineraient. C'est au coté de sa compagne Priscillia que Mathieu a fini par franchir le pas. Dans ce snack où le fait maison est roi, Kobe Bryant, Lebron James et Michael Jordan célèbrent leurs paniers sur les murs de l'établissement pendant que les clients goûtent à des recettes préparées à la commande. Burgers, frites maison, sauce cheddar cuisinée sur l'instant, milkshakes (...) les saveurs vous feront voyager au pays de la NBA en quelques bouchées. Le couple qui a choisi de pratiquer des prix abordables afin que les familles et les étudiants puissent profiter, sont également partenaires du Six-Fours Basket Club, pour permettre à d'autres, de vivre leur passion sur le terrain. À essayer !

MC2 Burger - 533 Avenue du Cap Nègre. Lundi, mercredi 11h30>14h - Mardi, jeudi, vendredi 11h30>14h et 19h>21h - Samedi, Dimanche 19h>21h

SPORT

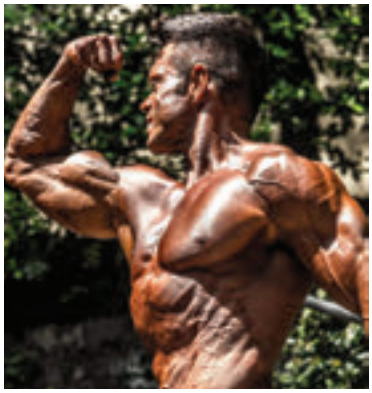

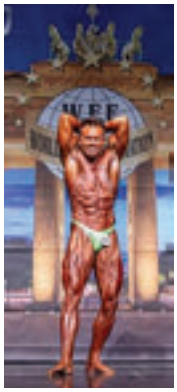

Un Six-Fournais
Champion du monde !

Fabrice Bressand a cinquante ans et possède une discipline de fer lorsqu'il est question d'aller conquérir ses rêves.

Ce Six-Fournais qui a commencé la musculation il y a de cela une petite décennie vient de décrocher le rêve de tous les athlètes de son âge : une médaille d'or au championnat du monde WFF (World Fitness Fédération) en catégorie fitness à Berlin. Sa passion pour cet univers lui est pourtant arrivée sur le tard. Il se confie : "*J'ai toujours aimé le sport dans ma jeunesse mais je pratiquais plutôt de l'athlétisme, le snowboard ou encore le VTT. C'est parce que j'ai souhaité progresser en termes de puissance musculaire et en performance pour ces disciplines qu'à l'approche de la quarantaine j'ai commencé la musculation. Je me suis tout de suite pris au jeu et très vite, j'ai eu envie d'obtenir des résultats.*"
S'il s'impose une routine drastique, multipliant les heures d'efforts à la salle presque tous les jours et qu'il respecte au gramme près ses obligations dans l'assiette, l'homme ne le fait pas dans la douleur. " *Tout au long de ma vie, j'ai fait en sorte de rester en bonne santé. Le sport m'a permis d'acquérir une belle santé physique mais aussi mentale. En essayant d'être meilleur dans mon domaine, j'ai cherché des clefs comme un sommeil de qualité et une bonne alimentation. J'ai aussi bouquiné des livres de nutrition et de développement personnel. Toutes les restrictions que je me suis imposées au quotidien sont devenues un style de vie à part entière.*" Et parce qu'à coeur vaillant, rien n'est impossible, en octobre prochain, l'homme se rendra à Las Vegas pour disputer le titre de Champion de l'Univers avec des athlètes qui viennent de 35 pays différents. Pour atteindre son rêve, Fabrice admet quelques concessions dans son quotidien. "*Je suis coiffeur et j'étais à la tête de plusieurs salons dans la région. Je suis toujours indépendant mais à présent, j'officie à domicile, chez mes clients. Cela me permet de lever le pied et de pouvoir mieux contrôler mon emploi du temps.*" *Certain de pouvoir faire la différence là encore, Fabrice Bressand admet avoir un petit truc à lui en plus : "Je pense que croire en ses rêves est la clef du succès. C'est le conseil que je donnerai à quiconque souhaite se lancer de nouveaux challenges.*" À bon entendeur.

Une nouvelle poissonnerie **en cœur de ville !**

Parce qu'il y a des commerces de proximité qui ne doivent pas quitter les coeurs de ville, lorsque le dernier gestionnaire de la poissonnerie située au 66 rue de la République a dû fermer boutique, la municipalité a pris contact avec un nouveau professionnel reconnu dans la région.

Pour la nouvelle année donc, Jean-Luc Galli a levé le rideau. Des coquillages de Tamaris, des poissons et des crustacés issus de nos côtes, quelques arrivages provenant de l'Océan, chaque jour, dès 7h30, l'homme propose ce qu'il y a de meilleur. Il raconte : "*Tous les matins, je me rends directement sur le port du Brusc pour aller à la rencontre des pêcheurs qui reviennent de mer avec leurs filets pleins. Plus tard, les pêcheurs de Saint-Mandrier m'apportent directement leurs prises pendant que je commence à disposer les poissons du jour sur mes étals. Les crustacés sont généralement encore vivants lorsque les clients arrivent. C'est la plus belle preuve de qualité qu'il soit dans le métier !*"
Lorsque Jean-Luc emballe ses commandes, il donne souvent des conseils ou des idées pour des recettes savoureuses. Si l'homme connaît si bien son métier, c'est aussi peut-être parce qu'avant lui, son père était pêcheur. "*J'ai la sensation d'avoir fait le tour de la boucle. J'ai des souvenirs d'enfance où à 3h du matin, alors que j'avais une dizaine d'années, mon père venait me réveiller pour aller remonter les filets. Aujourd'hui j'ai la soixantaine et j'ai la sensation d'avoir eu plusieurs vies. Je ne garde de cette époque que de beaux souvenirs et de nombreux savoirs quant-à la biodiversité marine.*" Personne donc ne pourra mieux vous conseiller que lui !

Adresse : 66 rue de la république. Tous les jours sauf le lundi de 7h30 à 13h. Tel : 06.03.07.87.02

LE SAVIEZ-VOUS ?

Les poissons migrent comme les oiseaux! Si dans les poissonneries vous trouvez "un peu de tout" toute l'année mais que les étals regorgent tantôt d'une espèce puis d'une autre, c'est parce que les poissons voyagent dans la Méditerranée en quête de températures idéales et de nourriture.
Selon les saisons, les espèces sont donc présentes en grandes quantités sur nos côtes, ou non.
En ce moment, les seiches sont reines, comme les loups.
Au mois d'avril, les daurades reviendront !

TL 350566

SOLIDARITÉ : UNE CHAÎNE HUMAINE POUR LE TÉLÉTHON !

Comme chaque année, les habitants de la commune ont eu à coeur de déplacer les montagnes pour la recherche médicale ! Au total, plus de 70 actions ont été organisées par des particuliers, des associations et des entreprises afin de collecter quelques deniers. Si l'édition 2023 a commencé dès le mois d'octobre, le dernier rendez-vous, lui, s'est déroulé le 28 janvier dernier avec une galette des rois. Dany Cayol, coordinatrice de l'événement remercie tous les participants et promet de communiquer les chiffres de la cagnotte très prochainement.

REMISE DES MÉDAILLES D'HONNEUR

RÉGIONALES, DÉPARTEMENTALES ET COMMUNALES AU PERSONNEL DE SIX-FOURS

PROMOTION JANVIER 2023

Médaille échelon Argent :
Suzanne Alaïmo, Jamel El Mellouki, Pascale Foray, Stéphane Hoareau, Frédéric Letellier.

Médaille échelon Vermeil :
Cécile Alexandre née Chiantaretto, Sophie Ceze née Reversat, Isabelle Jaufred née Honderlik, Sylvie Lajus née Vasquez, Elisabeth Plozner née Colla, Alain Rouquier.

Médaille échelon Or :
Annie Blanc née Ferrero, Christophe Chazeau, Tita Lazzaro, Nicole Saulnier née Quintin : décédée le 31 mars 2023.

PROMOTION JUILLET 2023

Médaille échelon Argent :
Raymond Armand, Frédéric Bacher, Sandra Delgado, Christine Garcia née Berton, Évelyne Morsiani née Montagne, Jean-François Sofia.

Médaille échelon Vermeil :
Sylvain Cavicchiolo, Martine Gorrias, Pascal Joubert-Giordano, Magali Leggio, Valérie Verdet née Pisano.

Médaille échelon Or :
Agnès Basso née Chrestian, Francis Wegener.

UNE CENTIÈME ANNÉE DE BONHEUR POUR PAULE LEBUGLE

Paule Lebugle a célébré sa centième année à la maison de retraite La Rose de Noël, entourée de ses deux fils et de "toutes ses copines". Directrice d'un centre de sécurité sociale dans le département du Val-de-Marne le temps de sa vie professionnelle, Paule a toujours été une femme de tête. Divorcée de bonne heure, indépendante depuis toujours, ses enfants disent d'elle qu'elle a toujours été de celles qui savent s'imposer. De cette vie à contre-courant, Paule ne retient qu'une chose : "pour durer dans le temps et voir les années défiler, il faut jouir de la vie et cultiver le bonheur." C'est toujours avec cette même philosophie de vie qu'elle coule aujourd'hui des jours heureux dans la maison de retraite qu'elle a rejointe dans le Sud de la France afin de pouvoir vivre non loin de ses enfants.

UN SIÈCLE D'EXISTENCE À SIX-FOURS

Béatrix Parola née Baral a fêté son centième anniversaire entourée de ses trois enfants, six petits-enfants et onze arrière-petits-enfants. Selon elle, le fait d'avoir une grande famille est le secret de la longévité. *"J'ai l'esprit vif car j'ai toujours été entourée d'enfants dont il fallait s'occuper. Maintenant, ils vivent tous dans le voisinage et me rendent visite plusieurs fois par jour."* Résidant non loin de l'avenue de la Collégiale, où dans les années 40, son regretté mari Charles avait acheté un grand terrain fait de vignes pour y construire une vie de famille. En 1959, ensemble, après avoir fait construire une maison un peu plus haut, ils avaient ouvert un garage et une station service. Charles recevait les clients et faisait tourner la boutique pendant que Béatrix s'occupait des enfants, de la comptabilité et de l'administratif. Après avoir vécu la seconde guerre mondiale et ses sirènes incessantes qui lui faisaient quitter sa demeure pour rejoindre les bois où avec des voisins elle avait creusé un tunnel sous terre pour se protéger des bombardements, elle avait décidé qu'il était temps de donner vie. Son premier enfant, Robert, vient au monde dans la chambre à coucher du couple. Accompagnée de sa belle-soeur qui panique encore plus que l'intéressée, elle prend l'affaire elle-même en main pour accueillir ce petit être dans ce nouveau monde. La vie emportera ce dernier quelques décennies plus tard, mais le souvenir lui restera. Du vernis aux ongles et de la couleur sur ses yeux, Béatrix poursuit son histoire dans la maison familiale, dont les murs, couverts de dizaines de photographies, lui rappellent ses jours heureux.

■ Bibliothèque des Lônes

Le bureau d'éclaircissement des destins Par Gaëlle Nohant - Ce livre vient de recevoir le PRIX DES LECTEURS DU VAR. Irène, française installée en Allemagne par amour, travaille dans un centre d'archives créé par les Alliés après la fermeture des camps nazis. Elle participe à retrouver la famille des Personnes Déplacées. En 2016, le Centre décide de demander à son équipe de s'intéresser aux objets récupérés dans les camps, et de retrouver les familles. Ainsi Irène va enquêter sur un Pierrot de tissu, et un médaillon laissé par une Polonaise. Ses découvertes vont la bouleverser, et nous avec…

■ Le Théâtre de la Godille

présente : Huis Clos de Jean Paul Sartre - Mise en scène de Daniel Houdayer
Le 6 février 2024 à 20H30 au Théâtre Daudet. Renseignements et Réservation au 06.98.81.89.23

■ Association MATRIOCHKA

Conférence : Théâtre Daudet, Six-Fours - Mardi 13 février 2024
Emma-Joëlle Laflute : Le clavier bien au-delà de Chopin - Gratuit - Parking gratuit 3h -Tél : 06 70 09 01 80

■ BD'thèque municipale

En cette nouvelle Année, le choix fut très compliqué pour nos deux Comités : Adultes et Jeunes. Voici leurs 2 "coup de coeur". **Du côté des "Adultes" :** La Bibliomule de Cordoue". Un trio improbable, un récit qui s'appuie soit sur un conte philosophique, soit sur une fable. Une ode aux livres, à la culture, au savoir, à la science. Une excellente Bd pleine d'émotion, d'enseignement et de sagesse.
En ce qui concerne le **Comité "Jeunes"**, Anaïs, Carlie et Alexis ont choisi quelques jours avant, eux aussi, leur "coup de coeur", la très belle Bd élue l'année dernière par le Comité "Adultes" : Le petit astronaute.

■ Cirque ZAVATTA

Spectacle du 26 février au 10 mars - Parking de la Coudoulière - tous les jours à 16h.
A l'occasion des 20 ans chaque enfant aura un petit cadeau en partant. 1h30 de rire et d'émotions avec tous les amis de la pat'Patrouille, la reine des neiges, ainsi que du trapèze volant et plein d'autres surprises...
Chapiteau chauffé - Billetterie sur place (30minutes avant le spectacle) - Tél 06 64 25 05 48

Comme chaque année, l'Amicale Six-Fournaise des Rapatriés a fêté le passage en 2024 en organisant son traditionnel réveillon à l'Espace Malraux. Christiane GIORDANO, Présidente de l'association, par ailleurs Conseillère Municipale, et son équipe ont accueilli plusieurs centaines de personnes autour d'un excellent repas. Chaque année le succès ne se dément pas pour cette soirée festive. Bravo à tous

DERNIÈRE LUNE
Dernière Lune,
Un univers Dark Fantasy
made in Six-Fours !
NOTRE 1ER LIVRE DE NOUVELLES EN CAMPAGNE SUR KICKSTARTER !
14 races emblématiques du fantastique sont contraintes de s'unir pour survivre face à la Bête, ultime fléau ravageant tout sur son passage...
« Un hommage à l'Heroic Fantasy, dramatique & saisissant »
Déjà coup de coeur sur Kickstarter et en campagne jusqu'au 11 février 2024. Soutenez notre projet ! Nous avons besoins de vous !
WWW.DERNIERELUNE.COM

24 Fév 2024
20h
Six Fours
FEST NOZ
DUO BLAIN LEYZOUR
Avec
Spered Mat
et les sonneurs
Entrée 10 €
Sonorisation CarpeDiem Services
Salle Scarantino
Complexe du Verger
Buvette
Galettes, crêpes
Amicale des Enfants de Bretagne
Réservation conseillée : aebduver@gmail.com
aebduver.fr

JOURNÉE "DÉCOUVERTE DU JUDAÏSME"
Nous partageons un patrimoine spirituel commun avec nos "frères aînés" selon Jean-Paul II. Une journée pour mieux connaître et estimer le judaïsme, comprendre le projet de Dieu concernant nos frères juifs et ce qui nous lie à eux aujourd'hui encore.
Par les pères Martin de Bovis
Christophe Beaublat
Thèmes :
Évolution du judaïsme jusqu'à nos jours
Relation des juifs et des chrétiens aux Écritures
Évolution de notre regard : de "l'enseignement du mépris" jusqu'à la Shoah, au dialogue judéo-chrétien impulsé par Vatican II.
samedi
17 février 2024 9h-17h
JOURNÉE DU JUDAÏSME
Participation libre

Logements sociaux, pénalité SRU, cadets de la République : quelques sujets du conseil municipal du 10 janvier

Chers Six-Fournais,

En ce début d'année, comme beaucoup d'entre vous, nous sommes inquiets de la dégradation de notre cadre de vie, notamment le bétonnage excessif de notre commune, l'insécurité galopante, la circulation de plus en plus saturée…

Nous subissons certains choix politiques que nous dénonçons depuis de nombreuses années, tant au niveau local que national.

Le 10 janvier, nous apprenions en conseil municipal, que les Six-Fournais allaient encore devoir payer une pénalité SRU, passant de 700 000 à 1.4 million d'euros, et qu'il fallait encore construire 2850 logements sociaux, le chiffre n'ayant étonnamment pas baissé depuis l'année dernière, malgré les bâtiments que nous avons vu pousser comme des champignons.

Alors nous disons STOP à cette double peine !

Nous demandons depuis plusieurs années à M. le Maire que les Six-Fournais soient consultés sur le sujet et souhaitons qu'il stoppe tout nouveau gros projet de constructions de logements sociaux jusqu'au résultat d'un référendum local.

C'est aux Six-Fournais de choisir !

Sur un tout autre sujet, nous sommes heureux d'avoir obtenu une augmentation de subvention à hauteur de 3000 euros pour nos jeunes Cadets de la République, dont nous pouvons être fiers.

Vous pouvez compter sur nous pour défendre les intérêts des Six-Fournais.

Vos élus « Unis pour l'avenir de Six-Fours »
Gilles BALDACCHINO - Emilie PERAIRA - Alain TRILLAT
Marie-Christine CALABRESE - Mauricette FAURIE
Rassemblement National - Droite Populaire - Divers Droite
Sans étiquette
Contact : 06.15.33.22.41
rassemblement.national.six.fours@gmail.com

FLOU ET INQUIETUDES A REPENTANCE

C'est en fin d'année que nous a été enfin révélé l'identité des investisseurs sur le projet de gros club privé de padel à Repentance et les modalités de la vente d'une partie de la «carrière» (qui accueille déblais de chantiers de la Ville et algues mortes d'un Port Méditerranée mal conçu) à leur SCI pour la réalisation de ce projet.
Lors de la séance du conseil municipal du 13 décembre 2023, malgré un vote à bulletin secret que nous avions obtenu, la vente de la parcelle AW 1185 a été approuvée par la Majorité.
.Notre groupe ne peut que s'y opposer :
- Les investisseurs, deux entrepreneurs de la sécurité incendie aux Playes, ne semblent pas avoir présenté la moindre étude, ni de faisabilité, ni d'impact,

- ce projet privé viendrait concurrencer le projet associatif du tennis-club de la Coudoulière (restant encore à concrétiser),

- un chapiteau de 10 mètres de haut réalisé pour couvrir six des huit terrains de padel causerait certaines nuisances,

- Le lieu aurait pu accueillir un autre projet, d'intérêt collectif,

- Risque d'atteinte à l'environnement : Déjà début décembre, de nombreux arbres ont été coupés sur la « carrière »,

- Risque d'atteintes à la tranquillité publique dans un secteur résidentiel : mouvements de véhicule, stationnement, bruits...
Monsieur le Maire défend tellement ce projet polémique qu'il va jusqu'à dénigrer l'association de riverains en lutte contre ce projet, en la qualifiant publiquement de « bidon » du lors du conseil municipal du 10 janvier 2024 ou mépriser celle-ci : dernièrement, ce serait à l'«avocat de la Commune» de répondre aux courriers de l'association à la Mairie...Surréaliste !

LIBERTE - EGALITE - FRATERNITE.
Dominique NEMETH – Philippe COMANI
SIX-FOURS A GAUCHE, ECOLOGISTE & CITOYENNE

MEILLEURS VŒUX 2024 AUX SIX-FOURNAIS(ES)

Chers amis, je vous souhaite à tous une excellente année 2024.
Je souhaite que souffle un vent nouveau des libertés en 2024. La liberté d'une vie normale, se réunir entre amis, partager un verre en terrasse, se promener à toute heure ou encore profiter d'un concert ou d'un spectacle en toute sûreté.

2023 aura été une année d'opposition des peuples, de fractures sociales et sociétales, de déséquilibre économique et climatique.
A l'international, entre la Russie et l'Ukraine et indirectement l'Europe, l'OTAN, la chine, l'Iran, la Syrie la guerre sévit avec un risque d'embrasement. Le conflit Israélo-palestinien reflète la haine de l'autre, ou la finalité passe avant le dialogue. Le climat et l'économie mondial bouleversent des continents entiers, sans avenir des pays entiers sombrent dans le chao.
Au niveau National et communal, le 49.3 règne, les politiques s'insultent, les policiers sont des cibles sans soutien et moyens, les complices d'assassins de professeur ne font pas de prison pour pas les traumatiser. Le déficit national dépasse 3 000 milliards d'euros. Nos dirigeants déconnectés n'ont aucune idée de l'impact sociétal de leurs choix, rendant assister et docile une population déresponsabilisée et démotivée. Le coût de la « paix social » tue le social. La fracture et l'injustice social attisent les rancœurs et les différentes formes de populisme de base.

L'année 2024 doit permettre une renaissance collective, forte des leçons, des épreuves passées. L'Egalité entre les hommes et la Fraternité doivent triomphées.

Soyons positifs, 2024 peut nous montrer l'importance de la solidarité, nous faire prendre conscience que c'est bon et vital de vivre ensemble, que chacun d'entre nous a sa place dans notre société laïque et historiquement Chrétienne sans déni et culpabilité, qu'on doit être attentif et bienveillant envers les plus vulnérables. Une de nos préoccupations de l'année à venir devra être la jeunesse.
Nous formons un tout indissociable dans lequel nous devons acquérir le sens du devoir pour espérer avoir des droits. En 2024, donnons-nous l'amour, le travail, la joie, l'écoute, la bienveillance d'avoir des hommes politiques courageux, rigoureux, juste, intellectuellement honnête, des grands hommes (femmes) pour retrouver la grandeur de notre nation LA FRANCE.

Terminons par une pointe d'humour en référence au six-fours Mag de décembre, où nous apprenons que pour un politique inactif, le temps passe vite…

Restons vigilants, unis, solidaires, pour renouer avec l'espoir et la joie de nous retrouver et de profiter pleinement de Six-Fours-les-Plages.

Didier GARCIA - « Un Cap, un Projet »

UNE VILLE BÉTONNÉE,

Ce que l'on avait demandé depuis plusieurs années perdure et s'amplifie. En effet, la municipalité en place depuis de nombreuses décennies s'intensifie, construction de logements sociaux et collectifs.

Le résultat de cette politique d'urbanisation à outrance est la netteté d'insécurité ainsi que la dégradation des infrastructures de la ville qui se sont dégradés et deviennent obsolètes (routes détériorées, vols en augmentations permanentes etc..)

Six-Fours-les Plages devient de moins en moins une ville résidentielle où « il fait bon vivre ».

Un Changement radical de politique d'urbanisation devrait opérer aux prochaines élections municipales avec la remise en cause du PLU .

Malgré la lourdeur des sujets évoqués, je vous souhaite de bonnes fêtes de fin d'années à toutes et à tous ainsi qu'une excellente année 2024.

Françoise BERGEOT
Conseillère Municipale
Tête de liste Eric Tamburi de la droite Républicaine

FORUM de L'EMPLOI

Prenez votre cv !

29 FÉVRIER / 9h>13h

HALLE DU VERGER

COACHING personnalisé

CDD CDI INTÉRIM FORMATIONS

+ de 60 RECRUTEURS

CAP EMPLOI 83

Mission Locale De l'Ouest Var

RÉPUBLIQUE FRANÇAISE

France Travail

CCAS

VILLE de SIX-FOURS LES-PLAGES